

LAS ECONOMÍAS DE MÁLAGA Y ALMERÍA DEL FRANQUISMO A LA TRANSICIÓN (1959-1979): UNA MIRADA A LA MARCHA DE SUS INDICADORES*

Andrés Sánchez Picón
José Ángel Aznar Sánchez
Universidad de Almería

Introducción

El objetivo de esta comunicación es analizar el proceso de convergencia de la economía almeriense y malagueña con respecto a la andaluza y española entre los años 1959 y 1979, así como las modificaciones que tuvieron lugar en su estructura productiva a lo largo de este período. Para ello en el segundo apartado se analiza la dinámica poblacional de ambas provincias como una primera aproximación a su devenir económico. En el tercero se lleva a cabo el análisis de la convergencia a partir de la evolución de la aportación al PIB al coste de los factores y del PIB per cápita. Y en el cuarto se estudian los cambios desarrollados en su estructura productiva a través de la descomposición de la aportación de cada uno de los sectores al VAB al coste de los factores y del cálculo de los índices de especialización.

La dinámica poblacional

Por su estrecha relación con la economía, la demografía permite una primera aproximación a la evolución económica de las provincias de Almería y Málaga entre los años 1959 y 1979. A lo largo de este período el crecimiento poblacional de ambas provincias fue superior a la media regional pero sólo la malagueña fue capaz de mantener el ritmo de crecimiento nacional (gráfico 1). En concreto, la población almeriense creció un 12,1 por 100 y la malagueña un 23,7 por 100 mientras que la andaluza lo hizo en un 7,1 por 100 y la española en un 22,7 por 100. Así, frente a una tasa de variación anual acumulativa entre 1959 y 1979 de 0,57 de la población

* Las presentes reflexiones han sido elaboradas en el ámbito del Grupo de Investigación “Estudios del Tiempo Presente” de la Universidad de Almería y del proyecto de investigación HUM 2006-14138-C06-05/HIST, titulado «Movimientos y conflictos sociales durante el segundo franquismo y la Transición a la democracia en la Andalucía Mediterránea (1959-1979)», dirigido por Rafael Quirosa-Cheyrouze y Muñoz y subvencionado por el Ministerio de Ciencia e Innovación, Subdirección General de Proyectos de Investigación.

almeriense la malagueña se situó en el 1,07 superando ampliamente a la media andaluza 0,34 y ligeramente a la nacional (1,03). La magnitud del crecimiento poblacional fue mucho intensa a lo largo de la década de los setenta en ambas provincias, pero de manera más acentuado en el caso malagueño que con una tasa de variación anual acumulativa de 1,24 llegó casi a triplicar la media andaluza (0,45) y superó ampliamente la nacional (1,01) (gráfico 2).

GRÁFICO 1. EVOLUCIÓN DE LA POBLACIÓN DE ALMERÍA, MÁLAGA, ANDALUCÍA Y ESPAÑA ENTRE 1959 Y 1979 (índice 1959=100)

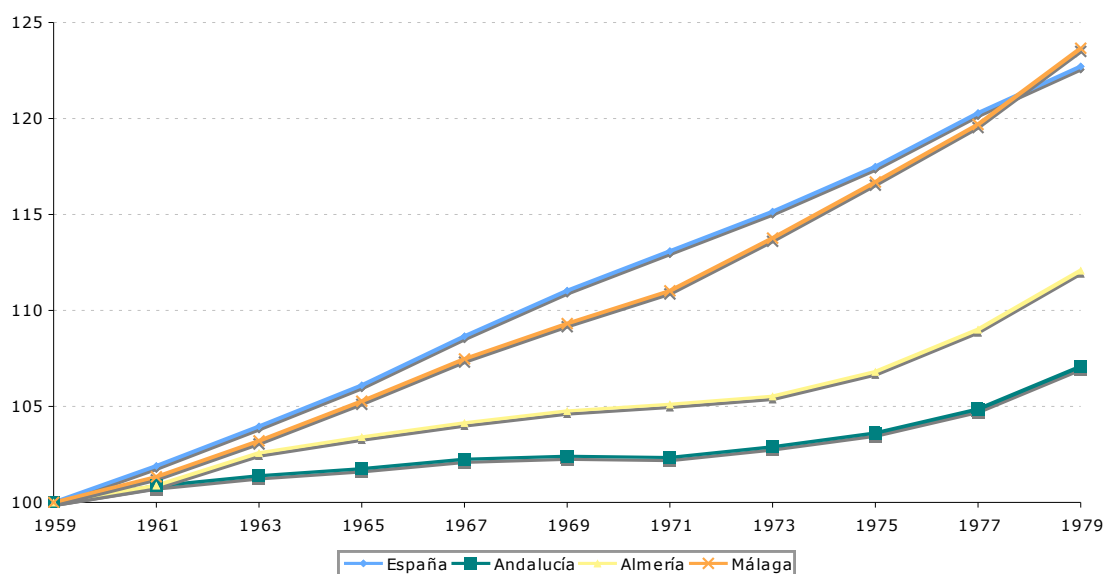

Fuente: BBV y elaboración propia.

El dinamismo poblacional de ambas provincias se vio ralentizado por la existencia de emigración ya que presentaban elevadas tasas de crecimiento vegetativo. A lo largo del período considerado Almería continuó siendo una provincia emisora de emigrantes mientras que Málaga consiguió presentar los primeros saldos migratorios positivos ya a mediados de los setenta (gráfico 3). Dado que los movimientos migratorios representan el mejor indicador demográfico para examinar la salud económica de una determinada área, el equilibrio en el saldo migratorio en el caso almeriense y la consecución de un saldo positivo en el malagueño se derivan tanto de la reducción de las salidas como del creciente flujo de inmigración atraído por las nuevas ofertas de trabajo surgidas en ambas provincias.

GRÁFICO 2. CRECIMIENTO DE LA POBLACIÓN DE ALMERÍA, MÁLAGA, ANDALUCÍA Y ESPAÑA ENTRE 1959 Y 1979 (TVAC)

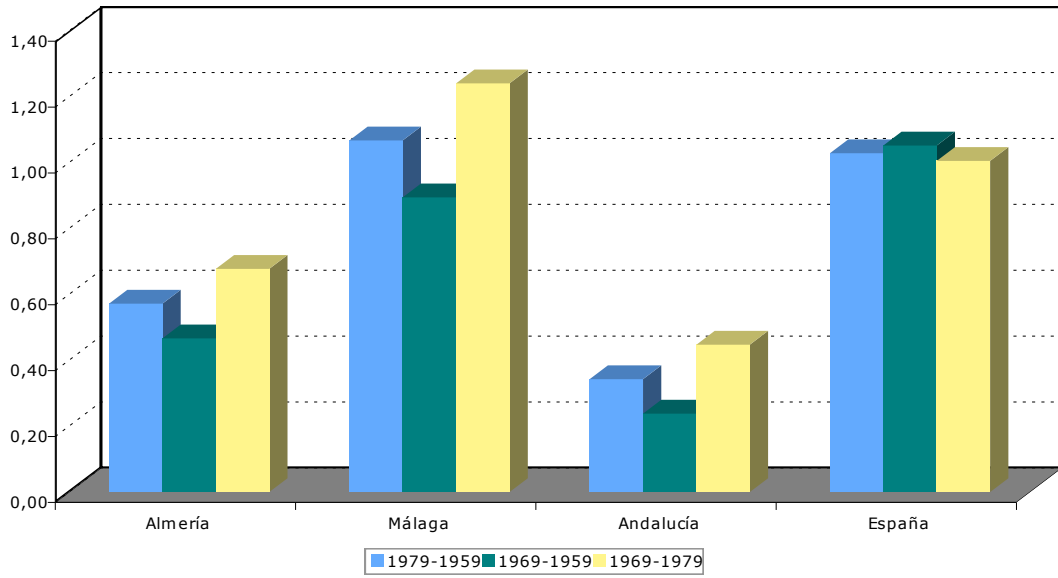

Fuente: BBV y elaboración propia

GRÁFICO 3. SALDOS MIGRATORIOS DE ALMERÍA Y MÁLAGA ENTRE 1960 Y 1980

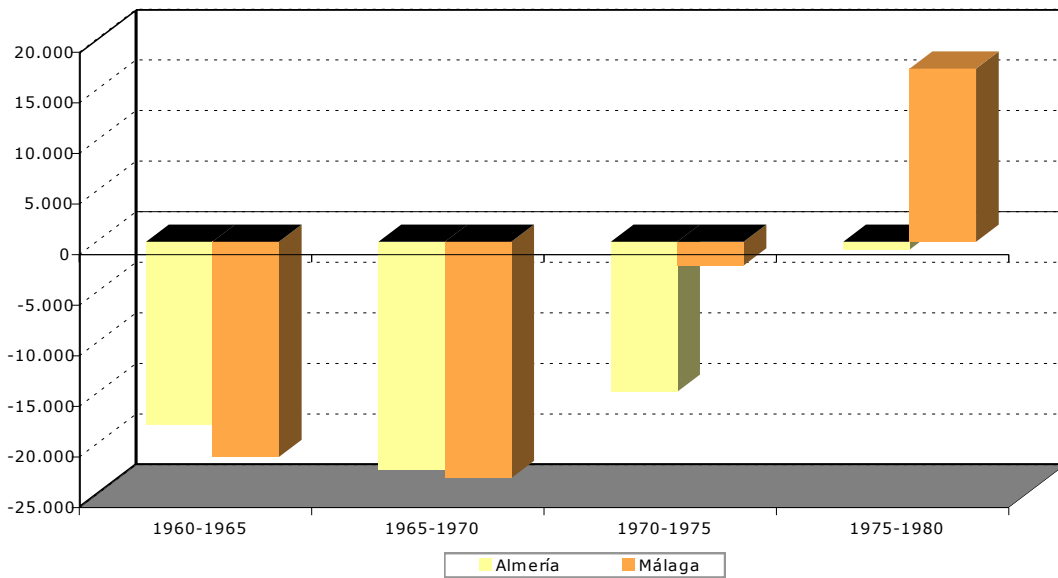

Fuente: Alcaide Inchausti (2007).

El proceso de convergencia

En términos agregados tanto la economía almeriense como la malagueña han tenido un mejor comportamiento que la andaluza y española a lo largo del período analizado aumentando su presencia y peso específico en Andalucía y España. Este positivo comportamiento queda reflejado en una ganancia de peso del PIB de ambas provincias en el regional y nacional: el PIB almeriense pasó de representar el 0,69 por 100 del PIB español en 1959 al 0,83 por 100 en 1979 y del 5,21 al 6,61 en el PIB andaluz; y el malagueño incrementó su peso del 1,70 al 2,04 en el nacional y del 12,90 al 16,32 en el andaluz (cuadro 1).

CUADRO 1. APORTACIÓN DEL PIB c.f. DE ALMERÍA Y MÁLAGA AL DE ANDALUCÍA Y ESPAÑA ENTRE 1959 Y 1979 (en pesetas corrientes)

Año	PIB al coste de los factores				Aportación de Almería a		Aportación de Málaga a	
	España	Andalucía	Almería	Málaga	España	Andalucía	España	Andalucía
1959	695.805	91.575	4.767	11.810	0,69	5,21	1,70	12,90
1961	862.657	111.557	5.775	15.095	0,67	5,18	1,75	13,53
1963	1.166.936	148.604	7.794	20.988	0,67	5,24	1,80	14,12
1965	1.489.019	187.772	9.562	28.121	0,64	5,09	1,89	14,98
1967	1.858.350	235.387	12.294	36.036	0,66	5,22	1,94	15,31
1969	2.332.420	293.608	15.480	45.167	0,66	5,27	1,94	15,38
1971	2.999.363	382.994	21.103	59.785	0,70	5,51	1,99	15,61
1973	4.245.155	536.725	31.681	84.729	0,75	5,90	2,00	15,79
1975	6.291.967	779.871	48.420	123.753	0,77	6,21	1,97	15,87
1977	9.425.939	1.185.038	80.983	188.019	0,86	6,83	1,99	15,87
1979	13.397.632	1.675.791	110.757	273.481	0,83	6,61	2,04	16,32

Fuente: BBV y elaboración propia.

El examen del comportamiento del PIB por habitante desde 1959 a 1979 en la provincia almeriense permite apreciar dos grandes etapas (gráfico 4):

- a) La década de los sesenta en los que no se produce convergencia. Durante esa década Almería ocupa los últimos lugares en el ranking nacional, con una producción per cápita que apenas si superaba el 50 por 100 de la media española y el 80 por 100 de la andaluza, reflejando de forma nítida el atraso de la economía almeriense, máxime

si se tiene en cuenta que se correspondía con el de una fuerte emigración de la población.

- b) En la década de los setenta se produjo un gran despegue de la economía almeriense con unas tasas de crecimiento superiores a la andaluza y española que le permitió aproximarse de forma intensa a la media española hasta situarse en torno al 75 por 100 y superar en seis puntos porcentuales la andaluza. A esta importante convergencia contribuyó no sólo el mayor ritmo de crecimiento almeriense sino también su menor crecimiento poblacional, que redundó en una reducción del divisor, amplificándose por tanto la variación al expresarla en términos de PIB por habitante.

GRÁFICO 4. EVOLUCIÓN DEL PIB PER CÁPITA DE ALMERÍA CON RESPECTO A ANDALUCÍA Y ESPAÑA (1959-1979)

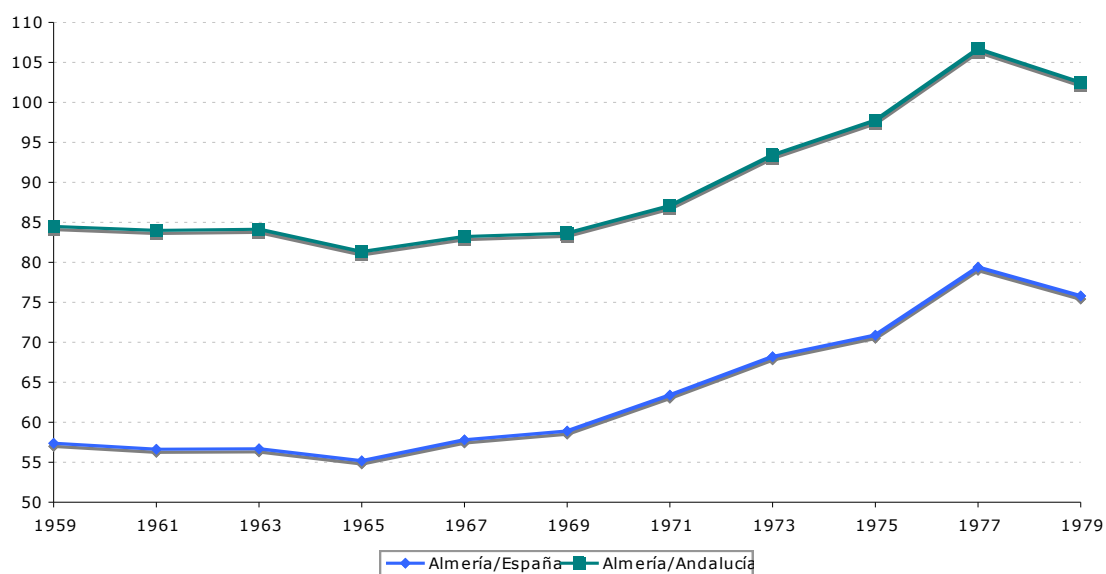

Fuente: BBV y elaboración propia.

En el caso de la provincia malagueña el análisis del comportamiento del PIB por habitante también permite apreciar dos grandes etapas (gráfico 5):

- a) En la década de los sesenta se produjo un fuerte proceso de convergencia de la economía malagueña que le permitió acercarse hasta el 80 por 100 de la media

española y superar en diez puntos porcentuales la andaluza. Este proceso de convergencia se debió no sólo al mayor ritmo de crecimiento malagueño sino también a un menor crecimiento poblacional.

- b) En la década de los setenta el proceso de convergencia prácticamente se paralizó debido al mayor crecimiento poblacional malagueño puesto que el ritmo de crecimiento económico siguió siendo ligeramente superior al nacional y andaluz.

GRÁFICO 5. EVOLUCIÓN DEL PIB PER CÁPITA DE MÁLAGA CON RESPECTO A ANDALUCÍA Y ESPAÑA (1959-1979)

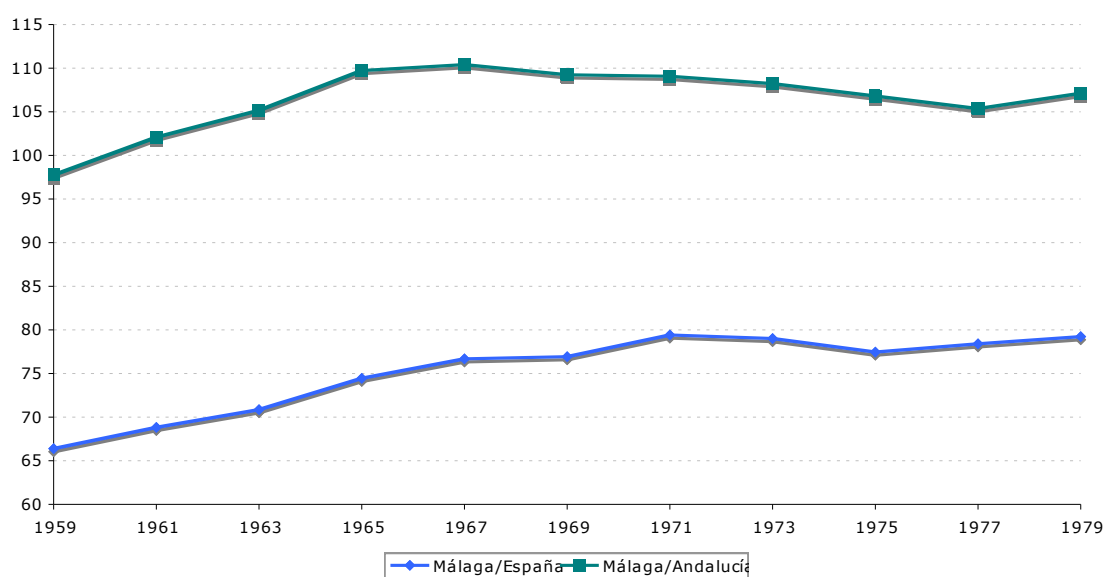

Fuente: BBV y elaboración propia.

La composición de la estructura productiva

Desde el punto de vista sectorial en el caso almeriense cabe destacar que el importante peso que el sector agrario tiene en su estructura productiva se mantuvo a lo largo del período (cuadro 2). Así, aunque en estas dos décadas el sector servicios y el de la construcción ganaron algo de peso, el sector agrario mantuvo un elevado porcentaje de la producción (31,2 por 100), que cuadruplicaba al español (7,6 por 100) y duplicaba al andaluz (14,2 por 100).

CUADRO 2. ESTRUCTURA SECTORIAL DEL PIB DE ALMERÍA, MÁLAGA, ANDALUCÍA Y ESPAÑA EN 1959, 1969 Y 1979 (en porcentaje)

Sector	1959				1969				1979			
	Alm.	Mál.	And.	Esp.	Alm.	Mál.	And.	Esp.	Alm.	Mál.	And.	Esp.
Agrario	38,6	24,0	29,8	21,6	29,0	14,9	19,7	12,8	31,2	8,3	14,2	7,6
Industria	15,3	18,1	20,8	29,9	13,8	16,1	21,7	30,9	11,4	13,6	19,8	28,8
Construcción	6,6	4,1	6,4	5,9	9,2	11,4	8,9	7,8	11,8	13,3	11,3	9,8
Servicios	39,4	53,8	43,0	42,7	47,9	57,6	49,7	48,5	45,5	64,8	54,7	53,8
Total	100	100	100	100	100	100	100	100	100	100	100	100

Fuente: BBV y elaboración propia.

En cuanto a la evolución del peso de cada sector en la producción sectorial andaluza y nacional, todos los sectores mejoraron su aportación en este período excepto el sector industrial que la mantuvo (cuadro 3). Sin embargo, mientras que construcción y servicios aumentaron de forma moderada, el agrario lo hizo espectacularmente, ya que duplicó con creces su contribución al andaluz y la triplicó al nacional.

CUADRO 3. APORTACIÓN DEL VAB c.f. DE ALMERÍA AL DE ANDALUCÍA Y ESPAÑA ENTRE 1959 Y 1979 (en porcentaje)

Año	ESPAÑA				ANDALUCÍA			
	Agrario	Industria	Construc.	Servicios	Agrario	Industria	Construc.	Servicios
1959	1,22	0,35	0,77	0,63	6,72	3,83	5,35	4,76
1971	1,83	0,29	0,83	0,66	8,56	3,25	5,67	5,16
1979	3,41	0,33	1,00	0,70	14,56	3,83	6,97	5,51

Fuente: BBV y elaboración propia.

Aunque a lo largo del período tuvo lugar una generalizada pérdida de peso del sector primario en la estructura productiva vinculada al proceso de desagrarización, en el caso de la economía almeriense la reducción del peso del sector primario fue menor, lo que intensificó su sobreespecialización agraria. Como se observa en el gráfico 6, el índice de especialización agraria creció de forma considerable especialmente en la década de los setenta con el progresivo crecimiento de la agricultura intensiva en

invernadero, de manera que pasó de 178,9 en 1959 a 411,6 en 1979. Además, constituía el único sector en el que estaba especializada la provincia.

GRÁFICO 6. ÍNDICES DE ESPECIALIZACIÓN DEL PIBcf DE ALMERÍA RESPECTO A LA MEDIA NACIONAL ENTRE 1959 Y 1979

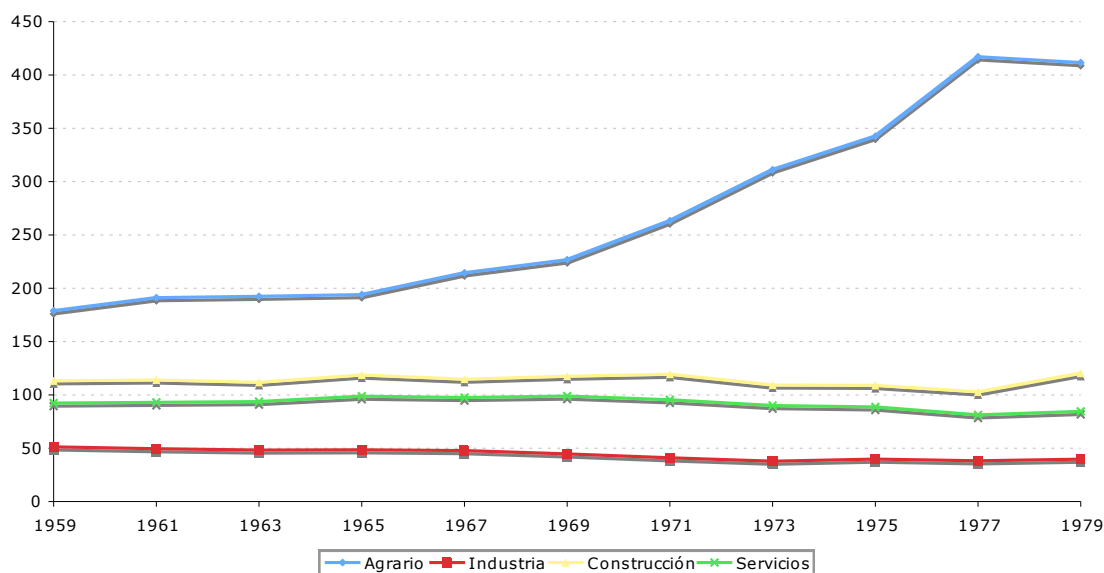

Fuente: BBV y elaboración propia.

En el caso de la economía malagueña a lo largo del período se produjo un fuerte proceso de desagrarización en su estructura productiva, de manera que la aportación del sector agrario pasó de representar el 24 por 100 del PIB en 1959 a tan sólo el 8,3 por 100 en 1979, porcentaje muy similar a la media nacional (cuadro 2). A la vez el considerable desarrollo de la actividad turística hizo que el peso del sector de la construcción se triplicara pasando del 4,1 al 13,3 por 100, alcanzando una significación similar a la del sector industrial, y que el del sector servicios creciera en más de diez puntos porcentuales pasando del 53,8 al 64,8 por 100. En comparación con el ámbito andaluz y, sobre todo, el nacional la estructura productiva malagueña de finales de los setenta se caracterizaba por el reducido peso de la industria (casi la mitad que en la economía española) y la importante desarrollo del sector servicios (que superaba en más de diez puntos porcentuales su significación en la economía española).

Respecto a la evolución del peso de cada sector en la producción sectorial nacional y andaluza, todos los sectores han mejorado su aportación en este período excepto el industrial (cuadro 4). En el caso del sector agrario si bien reduce su

contribución a nivel regional la gana a nivel nacional. Y aunque se gana significación en el sector servicios tanto a nivel andaluz como español, se hace de forma moderada, mientras que en el caso de la construcción el incremento en su aportación es espectacular, ya que la duplica con creces tanto a nivel regional como nacional.

CUADRO 4. APORTACIÓN DEL VAB c.f. DE MÁLAGA AL DE ANDALUCÍA Y ESPAÑA ENTRE 1959 Y 1979 (en porcentaje)

Año	ESPAÑA				ANDALUCÍA			
	Agrario	Industria	Construc.	Servicios	Agrario	Industria	Construc.	Servicios
1959	1,89	1,03	1,20	2,14	10,39	11,24	8,31	16,16
1971	2,05	1,05	3,10	2,39	9,58	11,89	21,14	18,54
1979	2,23	0,96	2,76	2,46	9,50	11,20	19,26	19,33

Fuente: BBV y elaboración propia.

Los cambios que tuvieron lugar en la estructura productiva de la economía malagueña a lo largo de estas dos décadas se reflejaron en las alteraciones que tuvieron en sus índices de especialización (gráfico 7). La bajo nivel de especialización industrial decreció aún más pasando de 60,5 en 1959 a 47,2 en 1979, la especialización en el sector agrario y servicios se mantuvo (en torno a 110 y 120, respectivamente) y se adquirió una especialización en el sector de la construcción que pasó de 70,7 a 135,1.

GRÁFICO 7. ÍNDICES DE ESPECIALIZACIÓN DEL PIBcf DE MÁLAGA RESPECTO A LA MEDIA NACIONAL ENTRE 1959 Y 1979

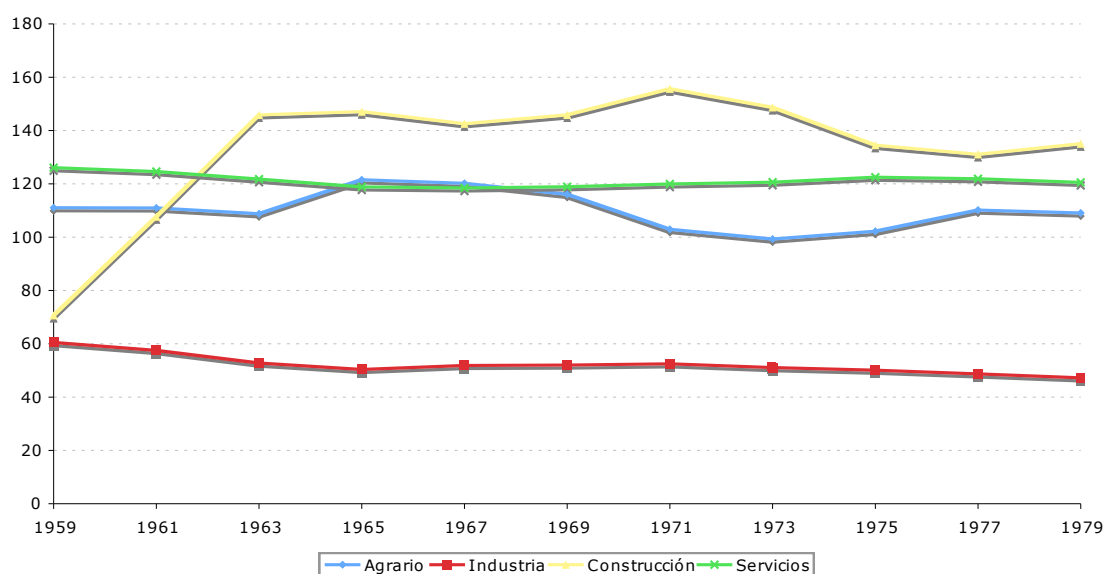

Fuente: BBV y elaboración propia.

Apunte de conclusiones

Desde el punto de vista de la convergencia (aproximación de la renta por habitante al promedio andaluz y español), la tendencia de ambas provincias ha sido parecida y en el comienzo de la Transición se encontraban ya por encima de la media regional y aproximándose al nivel español. En esta época ya se apunta el papel de locomotora económica que estas dos provincias de la Andalucía Oriental van a jugar en la economía regional en el último cuarto del siglo XX. Sin embargo, esta ojeada a los indicadores básicos permite observar diferencias significativas tanto en el ritmo de crecimiento como en la composición de la estructura productiva. El proceso de convergencia fue perceptible en Málaga en la década de 1960, pero no progresaría en Almería hasta la década siguiente. Por otro lado, los índices de especialización subrayan el intenso proceso de desagrarización que vive la economía malagueña desde los 60, mientras que en Almería esta senda, característica de los procesos de modernización económica, parece detenerse al mantenerse la aportación agraria al VAB en un nivel elevado. La impresión de atraso que puede producir la constatación de este dato debe ser no obstante corregida. La agricultura intensiva que protagoniza ya desde los años 1970 esta recuperación de la contribución del sector a la economía provincial es compatible con un proceso de desagrarización generalizado que afecta a los espacios rurales tradicionales. La agricultura de vanguardia en el litoral va a actuar como el vector modernizador de la economía almeriense desde esta época y va a ser el escenario donde se desarrollen algunos de los más importantes movimientos sociales y políticos de la Transición. En Málaga, los índices de especialización, al poner de manifiesto la primacía del sector servicios apuntan al papel relevante que dentro del mismo ha adquirido el turismo. La Costa del Sol malagueña, uno de los escenarios del boom turístico de los 60, se convierte en el polo de desarrollo económico provincial. Mientras tanto, los restos de una trayectoria industrial de gran recorrido histórico se enfrentan, en los años 70 y en los primeros 80, a la dura prueba de la reconversión industrial, que será origen de algunos intensos conflictos sociales. La estructura productiva almeriense se mantendrá, por el contrario, por su especialización agraria relativamente protegida del impacto de una crisis que afectará directamente a un sector transformador prácticamente inexistente.

En resumen, las dos provincias de la Andalucía mediterránea representan, detrás de un comportamiento común en el proceso de convergencia, dos vías diferentes de

transformación económica y de incorporación a los procesos de desarrollo que se ponen en marcha en España a partir de 1959.

Bibliografía

ALCAIDE INCHAUSTI, Julio (dir.), *Evolución de la población española en el siglo XX por provincias y comunidades autónomas*, Bilbao, Fundación BBVA, 2007.

AURIOLES MARTÍN, Joaquín y PAREJO BARRANCO, Antonio (dir.), *La economía de la provincia de Málaga*, Almería, Cajamar, 2007.

AZNAR SÁNCHEZ, José Ángel, *Dinámica demográfica y económica de Almería en el siglo XX*, Almería, Universidad de Almería, 2000.

Fundación BBV, *Renta Nacional de España y su distribución provincial. Años 1955 a 1993*, Bilbao, Fundación BBV, 1999.

MOLINA HERRERA, Jerónimo (dir.), *La economía de la provincia de Almería*, Almería, Cajamar, 2005.

PAREJO BARRANCO, Antonio, *Historia económica de Málaga*, Málaga, Diputación Provincial de Málaga, 2008.

SÁNCHEZ PICÓN, Andrés, “De frontera a milagro. La conformación histórica de la economía almeriense”, MOLINA HERRERA, Jerónimo (dir.), *La economía de la provincia de Almería*, Almería, Cajamar, 2005, págs. 43-84.